



CLUB ALPINO ITALIANO
Sede Legale
Via E. Petrella, 19 - Milano

Oggi 21 novembre duemilaventidue, alle ore 15.00, presso la Sede legale del Club Alpino Italiano, sita in Milano - Via E. Petrella 19, il Direttore, dott. Matteo Canali, provvede alla seguente:

Determinazione n. 131 del 21 novembre 2022

Oggetto: Determina a contrarre per l'affidamento dell'incarico di Responsabile esterno del Servizio di Prevenzione e Protezione (R.S.P.P.) ai sensi del D. lgs. n. 81/2008 e s.m.i.

C.A.I.
CLUB ALPINO ITALIANO

Determinazione n. 131/2022.

Oggetto: determina a contrarre per l'affidamento dell'incarico di Responsabile esterno del Servizio di Prevenzione e Protezione (R.S.P.P.) ai sensi del D.lgs. n. 81/2008 e s.m.i.

Il Direttore

- **PREMESSO** che:
 - è in scadenza, al 30.11.2022, l'incarico di Responsabile del servizio prevenzione e protezione (RSPP), relativo al sito della Sede centrale del CAI, affidato con determina dirigenziale n.67 del 20.06.2022;
 - con determina dirigenziale n.86 del 08.08.2022, è stato conferito l'incarico di RSPP anche per il capannone CSMT, sito a Villafranca Padovana (PD) in Via A.Volta 19, di proprietà del CAI, fino al 31.07.2023;
- **RITENUTO** opportuno, inoltre, individuare tale figura professionale di RSPP anche per la Torre CSMT sita nel Parco delle Brentelle – Via Pelosa, in Padova;
- **RITENUTO**, inoltre, di avviare una procedura negoziata, ai sensi dell'art.36 comma 2 del d.lgs. n.50 del 18 aprile 2016 per affidare l'incarico di Responsabile esterno del Servizio di Prevenzione e Protezione (R.S.P.P.) ai sensi del D.lgs. n. 81/2008 e s.m.i. di 36 mesi per i siti della Sede Centrale di Milano e per la Torre CSMT di Padova e di 28 mesi per il capannone CSMT di Villafranca Padovana (PD) a partire dal 01.08.2023;
- **VISTO** l'art.32 comma 2 del d.lgs. n.50/2016, il quale prevede che prima dell'avvio delle procedure di affidamento dei contratti pubblici, le stazioni appaltanti, in conformità ai propri ordinamenti, decretano o determinano di contrarre, individuando gli elementi essenziali del contratto e i criteri di selezione degli operatori economici e delle offerte.
- **VISTA** la documentazione di gara, predisposta dagli Uffici del CAI, e precisamente:
 1. Disciplinare d'incarico;
 2. Allegato A - Calcolo economico prestazione e quadro economico
 3. Allegato B – Descrizione siti
 4. Documento di Gara Unione Europea (DGUE) semplificato
- **VALUTATO** che l'importo stimato del contratto d'appalto è di € 26.560,00 oltre IVA di legge, di cui € 11.380,00 quali canoni per il ruolo di RSPP e € 15.180,00, quali servizi su richiesta, così come individuati nell'Allegato A, importi soggetti a ribasso di gara;
- **RITENUTO**, pertanto, predisporre una gara sulla piattaforma e-procurement SINTEL della Regione Lombardia, invitando a n.5 operatori economici individuati sulla medesima piattaforma, come da elenco depositato agli atti, con conseguente affido alla migliore offerta presentata;
- **VISTO** il Regolamento di amministrazione e contabilità dell'Ente vigente;
- **DATO ATTO** che con delibera n. 188 del 29 ottobre 2021, il Comitato Direttivo Centrale ha approvato il Budget previsionale economico 2022;
- **RICHIAMATO** il D.Lgs. 18.04.2016, n. 50 "Codice dei Contratti Pubblici";
- **RILEVATO** che l'art.1 comma 2 lettera a) del DL 16 luglio 2020, n. 76, convertito con legge n.120/2020 e ss.mm.ii. in ultimo modificato dall'art.51 del DL 77/2021 convertito con legge 108/2021, consente alle stazioni appaltanti fino al 30/06/2023 di procedere per importi inferiori a €.139.000,00 mediante affidamento diretto di servizi e forniture anche senza consultazione di più operatori economici;

- VISTO l'art. 23, comma 2, dello Statuto con il quale si stabiliscono le competenze del Direttore dell'Ente;
- ACQUISITO il visto del Responsabile Area Amministrativa dell'Ente per la regolarità contabile e per l'attestazione della copertura finanziaria dell'importo stimato di € 26.560,00 (IVA esclusa) alla voce 804809 del Budget previsionale economico 2022;

DETERMINA

- a) DI AVVIARE, per le motivazioni indicate in premessa, la procedura negoziata mediante gara con invito a n.5 operatori economici, sulla piattaforma e-procurement SINTEL della Regione Lombardia - per un importo stimato di € 26.560,00, oltre IVA di legge, di cui € 11.380,00 quali canoni per il ruolo di RSPP e € 15.180,00, quali servizi su richiesta, così come individuati nell'Allegato A (CIG: ZC138B63BB)
- b) DI APPROVARE l'elenco degli operatori economici, depositato agli atti, ai quali inviare gli inviti alla procedura negoziata;
- c) DI APPROVARE la documentazione di gara consistente:
1. Disciplinare d'incarico;
 2. Allegato A - Calcolo economico prestazione e quadro economico
 3. Allegato B - Descrizione siti
 4. Documento di Gara Unione Europea (DGUE) semplificato
- d) DI DARE ATTO che l'importo complessivo, dell'affidamento, di euro 26.560,00 escluso IVA trova copertura nei budget di seguito indicati:

| VOCE | ANNO | IMPORTO IMPEGNATO |
|--------|------|-------------------|
| 804809 | 2023 | € 8.485,00 |
| 804809 | 2024 | € 9.080,00 |
| 804809 | 2025 | € 8.995,00 |

- e) DI PROVVEDERE al finanziamento del servizio in oggetto con propri futuri atti per il reperimento delle risorse necessarie nel budget previsionale economico 2023, 2024 e 2025.
- f) DI DISPORRE, secondo i principi generali dell'ordinamento, la pubblicazione del presente atto pubblico all'Albo Pretorio dell'ente per la durata di 15 giorni.

Milano, 21 novembre 2022

IL DIRETTORE
(dott. Matteo Canali)



IL RESPONSABILE DELL'AREA AMMINISTRATIVA
appone il visto in ordine alla regolarità contabile della stessa.

Il Responsabile
(dott.ssa Annalisa Lattuada)

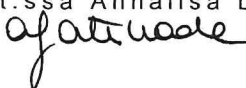



CLUB ALPINO ITALIANO
SEDE CENTRALE

Via Errico Petrella, 19 – 20024 Milano

Tel. 02.205.723.1

Email: economato@pec.cai.it

DISCIPLINARE DI INCARICO

Incarico per nomina di Responsabile esterno del Servizio di Prevenzione e Protezione (R.S.P.P.) ai sensi del D.lgs. n. 81/2008 e s.m.i.

Sede centrale Milano e Torre CSMT di Padova

Periodo dal 01.12.2022 la 30.11.2025

Capannone di Villafranca Padovana (PD)

Periodo dal 01.08.2023 la 30.11.2025

CIG: ZC138B63BB

INDICE DEGLI ARTICOLI

- ART. 1 - OBIETTIVI
- ART. 2 - NORMATIVA DI RIFERIMENTO
- ART. 3 - PRESTAZIONI MINIME DEL SERVIZIO
- ART. 4 - REQUISITI DELL'APPALTATORE
- ART. 5 - COSTI, FATTURAZIONE E PAGAMENTO
- ART. 6 - GARANZIA DEFINITIVA
- ART. 7 - PERSONALE
- ART. 8 - ONERI A CARICO DELL'ENTE
- ART. 9 - ESCLUSIONI
- ART. 10 - PENALITA'
- ART. 11 - STIPULAZIONE DEL CONTRATTO
- ART. 12 - RISOLUZIONE DEL CONTRATTO
- ART. 13 - CESSIONE DEL CONTRATTO E SUBAPPALTO
- ART. 14 - DUVRI
- ART. 15 – CONTRATTO
- ART. 16 - FORO COMPETENTE
- ART. 17 - UTILIZZO DATI PERSONALI
- ART. 18 - ALTRE INFORMAZIONI
- ART. 19 - NORMA DI RINVIO
- ART. 20 - PATTO DI INTEGRITÀ DEL CLUB ALPINO ITALIANO

ART. 1 - OBIETTIVI

L'obiettivo indicato dal CLUB ALPINO ITALIANO (CAI) è quello di ottenere supporto e assistenza relativamente agli adempimenti previsti dal D.Lgs. n. 81/2008 e s.m.i. (in materia di sicurezza), in particolare per quanto riguarda l'affidamento dell'incarico di Responsabile esterno del Servizio di Prevenzione e Protezione (R.S.P.P.) per i tre siti di proprietà dell'Ente, le cui specifiche sono presenti nell'ALLEGATO B, e precisamente:

- Sede centrale Club Alpino Italiano – Via Errico Petrella, 19 Milano
- Capannone di Via A. Volta 19 - Taggi di Sopra - Villafranca Padovana
- Torre CSMT - presso il Centro sportivo Brentella - Via Pelosa 74/C – Padova

ART. 2 - NORMATIVA DI RIFERIMENTO

Le principali norme di riferimento per il servizio in oggetto sono le seguenti:

- DECRETO LEGISLATIVO n. 81 del 9 aprile 2008 "Attuazione dell'articolo 1 della legge 3 agosto 2007, n.123, in materia di tutela della salute e sicurezza nei luoghi di lavoro".
- DECRETO LEGISLATIVO n. 106 del 3 agosto 2009 "Disposizioni integrative e correttive del decreto legislativo 9 aprile 2008, n. 81, in materia di tutela della salute e sicurezza nei luoghi di lavoro".
- DECRETO LEGISLATIVO n. 50 del 18 aprile 2016 "Codice dei contratti"

ART. 3 - PRESTAZIONI MINIME DEL SERVIZIO

Incarico di Responsabile del Servizio di Prevenzione e Protezione

I compiti del responsabile del Servizio di Prevenzione e Protezione sono quelli descritti all'art. 33 del Decreto Legislativo n. 81/2008 e s.m.i., ossia provvedere:

- All'individuazione dei fattori di rischio, alla valutazione dei rischi e all'individuazione delle misure per la sicurezza e la salubrità degli ambienti di lavoro, nel rispetto della normativa vigente sulla base della specifica conoscenza dell'organizzazione aziendale;
- Ad elaborare, per quanto di competenza, le misure preventive e protettive di cui all'articolo 28, comma 2, e i sistemi di controllo di tali misure;
- Ad elaborare le procedure di sicurezza per le varie attività aziendali;
- A proporre i programmi di informazione e formazione dei lavoratori;
- A partecipare alle consultazioni in materia di tutela della salute e sicurezza sul lavoro nonché alla riunione periodica di cui all'articolo 35;
- A fornire ai lavoratori le informazioni di cui all'articolo 36.

L'incarico avrà durata di **36 mesi**, per i siti della **Sede centrale Club Alpino Italiano di Milano e per la Torre CSMT di Padova** a partire dalla data di stipula del contratto presumibilmente entro il 30.11.2022.

L'incarico avrà durata di **28 mesi**, per il sito del **Capannone di Villafranca Padovana (PD)**, a partire dal 01.08.2023 fino al 30.11.2025

Le attività di cui sopra, sono definite dall'**ALLEGATO A – ATTIVITA' RICHIESTE RSPP**

Per l'adempimento del punto d), del presente articolo, il CAI potrebbe richiedere l'erogazione dei seguenti corsi di formazione, previo accordo e programmazione con la Direzione:

| | Formazione | ore |
|---|---|-----------|
| 1 | Aggiornamento sicurezza uffici Sede centrale | 6 |
| 2 | Aggiornamento sicurezza operatori Capannone | 6 |
| 3 | Corso aggiornamento preposti | 6 |
| 4 | Corso aggiornamento addetti antincendio Sede Centrale | 4 |
| 5 | Corso aggiornamento addetti antincendio Capannone | 4 |
| 6 | Corso Dirigenti - datori di lavoro | 12 |
| | TOTALE ORE DI FORMAZIONE | 38 |

ART. 4 - REQUISITI DELL'APPALTATORE

Le attività di cui sopra dovranno essere svolte da personale in possesso delle capacità e dei requisiti professionali richiesti dal Decreto Legislative n. 81/2008 (art. 32).

Inoltre l'appaltatore dovrà essere in possesso dei requisiti sotto indicati.

• **Requisiti di ordine generale (art. 80 D.Lgs. n. 50/2016)**

Sono esclusi dall'affidamento, gli operatori economici nei confronti dei quali ricorrano una o più delle cause di esclusione previste dall'art. 80 del D.Lgs. 50/2016.

· **Requisiti di idoneità professionale (art. 83 D.Lgs n. 50/2016)**

ART. 5 – COSTI, FATTURAZIONE E PAGAMENTO

I canoni annui presunti per il servizio di cui trattasi, con il relativo incarico di R.S.P.P. esterno, oltre ai servizi su richiesta, il tutto definito nell'ALLEGATO A, sono:

| ANNO | CANONE ANNUO | SERVIZI SU RICHIESTA (vedi Allegato A) |
|---------------|---------------------|---|
| 2023 | € 3.425,00 | € 5.060,00 |
| 2024 | € 4.020,00 | € 5.060,00 |
| 2025 | € 3.935,00 | € 5.060,00 |
| TOTALE | € 11.380,00 | € 15.180,00 |

Gli importi totali, sopra indicati, si intendono al lordo del ribasso di gara, pertanto l'importo presunto dell'appalto per tutta la durata del periodo contrattuale ammonta a **euro 26.560,00**, oltre I.V.A e oneri previdenziali della cassa professionisti, se dovuti.

I pagamenti e pertanto le relative fatture saranno emesse con cadenza semestrale posticipate, e potranno essere emesse solo dopo verifica dell'avvenuta esecuzione degli interventi da parte dell'Ufficio Patrimonio Acquisti.

Le fatture saranno intestate ed inviate al tramite fatturazione elettronica, con le seguenti indicazioni:

CLUB ALPINO ITALIANO

Via Errico Petrella, 19

20124 Milano

C.F. 80067550154

P.IVA 03654880156

codice univoco IPA: UFL36B

Il Club Alpino Italiano è soggetto allo split payment.

Ogni fattura dovrà contenere:

- **Scheda riepilogativa degli interventi eseguiti;**
- **Dati della determina dirigenziale di affido contratto e CIG ZC138B63BB;**

In generale la fattura dovrà essere chiara ed esauriente, e consentire comunque la verifica del rispetto delle norme del presente Disciplinare d'incarico e dell'ALLEGATO A.

Tracciabilità dei flussi finanziari

L'aggiudicataria, assumerà con la sottoscrizione del contratto gli obblighi di tracciabilità dei flussi finanziari di cui all'art. 3 della legge 13 agosto 2010 n. 136 e s.m.i..

L'Aggiudicatario si obbliga pertanto a comunicare gli estremi identificativi del conto corrente dedicato di cui alle commesse pubbliche, nonché le generalità ed il codice fiscale delle persone delegate ad operare sul predetto conto corrente.

ART. 6 - GARANZIE DEFINITIVA

Non è richiesta la presentazione di alcuna garanzia ai sensi dell'art. 103 comma 11 del D.lgs. 50/2016 per il ridotto importo dell'affidamento, tale concessione è finalizzata ad un miglioramento del prezzo di aggiudicazione.

ART. 7 - PERSONALE

L'appaltatrice si obbliga a rispettare tutti gli obblighi verso i propri dipendenti imposti dalle vigenti disposizioni legislative e regolamentari in materia di lavoro e assicurazioni sociali, assumendone gli oneri relativi. La stessa s'impegna altresì a regolare nei confronti dei propri dipendenti un trattamento economico e normativo non inferiore a quello risultante dai vigenti contratti collettivi di lavoro, per la categoria e la località in cui i lavori si svolgono. L'appaltatrice esonera pertanto fin da ora il CAI, nella maniera più ampia, da qualsiasi responsabilità che dovesse derivare dal mancato rispetto di tutte le disposizioni relative alla tutela infortunistica e sociale del personale addetto alle prestazioni di cui sopra e, comunque, da qualsiasi violazione o errata applicazione della normativa su richiamata.

ART. 8 – ONERI A CARICO DELL'ENTE

L'Ente appaltante, a conferimento avvenuto dell'incarico di R.S.P.P. esterno, si impegna alla comunicazione tempestiva al R.S.P.P., ogni qualvolta si verificano i seguenti eventi:

1. Modifica nel ciclo produttivo;
2. Introduzione di nuovi macchinari e/o nuove sostanze chimiche;
3. Infortunio sul lavoro;
4. Assunzione di nuovo personale;
5. Effettuazione di modifiche strutturali;
6. Cambi di mansione.

ART. 9 – ESCLUSIONI

Il servizio non comprende:

1. Progetti, perizie, analisi non specificate nell'ALLEGATO A
2. Redazione di documenti specifici e relazioni tecniche e strumentali (valutazione rumore e vibrazioni, campi elettromagnetici, ecc.), non specificate nell'ALLEGATO A

ART. 10 - PENALITÀ

Per singole mancanze contestate dal CAI, sarà applicata una penale da € 20,00 a € 200,00, che il Direttore comminerà sulla base della gravità della mancanza, oltre al pagamento delle spese sostenute dal CAI per sopperire al disservizio;

La suddetta penale sarà decurtata direttamente al momento della liquidazione della fattura successiva alla sanzione.

Le penalità saranno notificate alla ditta assuntrice in via amministrativa, restando escluso qualsiasi avviso di costituzione in mora ed ogni atto o procedimento giudiziale.

ART. 11 - STIPULAZIONE DEL CONTRATTO

Il contratto, ai sensi dell'art. 32 comma 14 del D.Lgs. n. 50/2016 sarà sostituito da corrispondenza secondo l'uso del commercio consistente in un apposito scambio di lettere, anche tramite posta elettronica certificata o tramite la piattaforma MEPA nell'ambito dell'area RDO di gara.

ART. 12 - RISOLUZIONE DEL CONTRATTO

Il CAI si riserva la facoltà di risolvere unilateralmente il contratto, con apposito atto motivato, qualora si verificano inadempimenti particolarmente gravi oppure ripetute e contestate più volte nel corso dell'esecuzione del servizio.

La risoluzione del contratto sarà preceduta dalla contestazione dell'addebito all'appaltatore il quale potrà presentare le proprie controdeduzioni entro quindici giorni. Acquisite e valutate negativamente tali giustificazioni oppure scaduto inutilmente il termine senza che la ditta abbia risposto, il CAI può disporre la risoluzione.

Il CAI valuta la possibilità di risolvere il contratto anche nei casi previsti dall'art. 108 del D.lgs. 50/2016.

La risoluzione del contratto avverrà di diritto nel caso di fallimento della ditta appaltatrice.

ART. 13 - CESSIONE DEL CONTRATTO E SUBAPPALTO

La ditta affidataria è tenuta a seguire in proprio i lavori di cui al presente Disciplinare di incarico.

Il contratto non può essere ceduto.

Il subappalto è regolato secondo le disposizioni dell'art. 105 del D.Lgs. 50/2016 e s.m.i.

ART. 14 - DUVRI

Effettuata la verifica relativa agli obblighi di cui all'art. 26 del D.lgs. 81/2008 e s.m.i. si precisa, in considerazione della natura meramente intellettuale del servizio che non espone ai rischi da interferenza, che i costi della sicurezza sono nulli.

Resta inteso che la ditta appaltatrice rimane pienamente ed integralmente responsabile per i rischi connessi agli oneri della sicurezza relativi alla propria attività.

ART. 15 – CONTRATTO

Sono a carico del professionista le eventuali spese di contratto e di registrazione del presente atto.

ART. 16 - FORO COMPETENTE

Per qualsiasi controversia che dovesse insorgere in merito all'interpretazione, applicazione ed esecuzione del presente Disciplinare di incarico, per le quali si faccia ricorso all'Autorità Giudiziaria, il foro territorialmente competente è il Foro di MILANO.

ART. 17 - UTILIZZO DATI PERSONALI

Ai sensi dell'art. 13 del D.Lgs. 30 giugno 2003 n. 196, si informa che i dati personali relativi ai soggetti partecipanti alla gara saranno oggetto di trattamento, anche con l'ausilio di mezzi informatici, limitatamente e per il tempo

necessario alla gara.

Con la presentazione dell'offerta ciascun partecipante autorizza l'Ente al trattamento dei propri dati, compresa la comunicazione a terzi, per finalità e scopi annessi, connessi e conseguenti esclusivamente all'esecuzione dell'incarico regolamentato dal presente Disciplinare di incarico.

ART. 18 - ALTRE INFORMAZIONI

Qualora fosse accertata la non veridicità delle dichiarazioni presentate, l'Impresa decadrà dall'aggiudicazione, che pertanto verrà annullata e/o revocata.

ART. 19 - NORMA DI RINVIO

Per quanto non previsto dal presente Disciplinare di incarico, si fa rinvio, oltre che al codice civile, alla disciplina normativa e regolamentare vigente in materia di appalti pubblici ed in particolare del D.Lgs. 50/2016 e s.m.i.

Qualora la non veridicità delle dichiarazioni fosse accertata dopo la stipula del contratto, questo potrà essere risolto dal Club Alpino Italiano.

L'aggiudicataria dovrà attenersi al Codice di Comportamento del Club Alpino Italiano

L'aggiudicataria si assume tutti gli obblighi di tracciabilità dei flussi finanziari di cui all'art. 3 della legge 13 agosto 2010, n. 136 e s.m.i.

Per tutto quanto non previsto nella presente lettera invito si rinvia alle vigenti normative in materia.

Per ulteriori informazioni è possibile rivolgersi al Club Alpino Italiano - Ufficio Patrimonio Acquisti – tel. 02.205.723.1

ART. 20 - PATTO DI INTEGRITÀ DEL CLUB ALPINO ITALIANO

In materia di prevenzione della corruzione, il Comitato Direttivo Centrale del Club Alpino Italiano ha emanato atti specifici visibili su <http://archivio.cai.it/index.php?id=1610&L=0>.

Tali atti costituiscono parte integrante del contratto, l'espressa accettazione degli stessi costituisce condizione di ammissione alla presente procedura.

Con D.P.R. 16 aprile 2013, n. 62, è stato emanato il "Codice di comportamento dei dipendenti pubblici", il quale definisce i doveri minimi di diligenza, lealtà, imparzialità e buona condotta che i pubblici dipendenti sono tenuti ad osservare.

Per quanto compatibili, gli obblighi di condotta previsti dai citati codici di comportamento si applicano tra l'altro ai collaboratori a qualsiasi titolo di imprese fornitrici di beni o servizi e che realizzano opere in favore della stazione appaltante.

Il Concorrente, si obbliga a prendere conoscenza dei documenti sopra richiamati e ad adottare, nello svolgimento della sua attività, comportamenti conformi alle previsioni in essi contenute.

Il sottoscrittore con la firma digitale del presente Disciplinare d'incarico, dichiara di accettare tutte le clausole in esso contenute.

Milano, 21.11.2022

ALLEGATO A

INCARICO DI RESPONSABILE DEL SERVIZIO DI PREVENZIONE E PROTEZIONE AI SENSI DEL TITOLO I DEL D.LGS. 81/2008

CIG: ZC138B63BB

| |
|---|
| CALCOLO ECONOMICO PRESTAZIONE E QUADRO ECONOMICO |
|---|

Il conferimento per 36 mesi dell'incarico di Responsabile del Servizio di Prevenzione e Protezione (R.S.P.P.) svolgerà tutti i compiti previsti dall'art.33 del D.Lgs. n. 81/2008, per i siti del Club Alpino Italiano della Sede centrale di Milano e Torre CSMT di Padova nonché il conferimento, per 28 MESI, del medesimo incarico, per il sito del Capannone CSMT di Villafranca Padovana (PD), in particolare, comprendenti gli AUDIT annuali (da min 2 a MAX 6) presso i siti, sopra indicati, ove dovranno essere espletate le seguenti attività da parte del tecnico incaricato:

- 1) **Aggiornamento normativo:** la Direzione del CAI dovrà essere informata su tutte le novità legislative in materia di igiene e sicurezza sui luoghi di lavoro che la interessano e dovranno essere a disposizione esperti che risponderanno ad eventuali quesiti in materia di sicurezza;
- 2) **Gestione delle scadenze:** tutte le scadenze relative alla sicurezza dovranno essere monitorate e ricordate alla Direzione del CAI (impianti, formazione, documenti ecc.);
- 3) **Tenuta costante e puntuale della documentazione sicurezza** - attraverso un fascicolo suddiviso in sezioni che sarà fornito e aggiornato dal tecnico incaricato;
- 4) **Elaborazione di procedure e istruzioni operative** di sicurezza specifiche per le attività svolte;
- 5) **Attività di informazione e formazione con i lavoratori** (esiti valutazioni dei rischi, procedure di sicurezza, ecc.);
- 6) **Predisposizione e attuazione di liste di controllo** per la sicurezza relativi ai principali elementi pericolo individuati (attrezzature, attività, manutenzioni, ecc.);
- 7) **Esercitazione pratica annuale** sulle procedure di emergenza (D_M_10/03/1998);
- 8) **Coordinamento del Servizio di Prevenzione e Protezione:** organizzazione del sistema aziendale: coinvolgimento di RLS e Medico Competente in ordine alle valutazioni dei rischi e formazione;
- 9) **Organizzazione della Riunione Periodica** (art 35 DLgs 81/8), predisposizioni di nomine e deleghe, ecc.
- 10) **Verifiche e controlli:** in cui saranno verificati gli aspetti formali e sostanziali inerenti la sicurezza sui luoghi di lavoro;

| | DESCRIZIONE VOCE | Descrizione | Quantita' | Prezzo/cad | TOTALE triennio |
|----|---|-------------|-----------|------------|-----------------|
| a) | RSPP - Sede centrale di Milano - da 16 a 50 dipendenti Rischio Basso - Punti sopra indicati da 1) a 10) | anni | 3 | 2.200,00 € | 6.600,00 € |
| b) | RSPP - Capannone di Villafranca Padovana - da 5 a 9 operatori Rischio Basso - | mesi | 28 | 85,00 € | 2.380,00 € |

| | | | | | |
|------|---|---------|------|------------|------------|
| | Punti sopra indicati da 1) a 10) | | | | |
| c) | RSPP - Torre CSMT di Padova - da 1 a 4 operatori Rischio Basso - Punti sopra indicati da 1) a 10) | anni | 3 | 800,00 € | 2.400,00 € |
| | INOLTRE: | | | | |
| d) | Documento di valutazione del rischio interferenze (D.U.V.R.I.) | | | | |
| d.1) | N° 12 appalti/triennio da 1 a 3 ditte coinvolte | appalti | 12 | 300,00 € | 3.600,00 € |
| e) | Documento di valutazione del rischio (DVR) x n° 2/triennio valutazioni | | | | |
| e.1) | Sede centrale di Milano - da 1 a 15 dipendenti Rischio Basso | N° | 2 | 300,00 € | 600,00 € |
| e.2) | Capannone di Villafranca Padovana - da 1 a 15 operatori Rischio Basso | N° | 2 | 300,00 € | 600,00 € |
| e.3) | Torre CSMT di Padova - da 1 a 15 operatori Rischio Basso | N° | 2 | 300,00 € | 600,00 € |
| f) | RISCHI SPECIFICI: Documento di valutazione del rischio da STRESS LAVORO CORRELATO x N°2/triennio valutazioni da 16 a 25 dipendenti | N° | 2 | 200,00 € | 400,00 € |
| g) | RISCHI SPECIFICI: Documento di valutazione del rischio INCENDIO x n°2/triennio | | | | |
| g.1) | Sede centrale di Milano - da 16 a 50 dipendenti Rischio Basso | N° | 2 | 300,00 € | 600,00 € |
| g.2) | Capannone di Villafranca Padovana - da 5 a 9 operatori Rischio Basso | N° | 2 | 200,00 € | 400,00 € |
| h) | Piano di emergenza e planimetria per evacuazione | | | | |
| h.1) | Sede centrale di Milano - per superfici tra 1.000 e 5.000 mq. | N° | 1 | 1.500,00 € | 1.500,00 € |
| h.2) | Capannone di Villafranca Padovana - da 100 a 500 mq. | N° | 1 | 400,00 € | 400,00 € |
| i) | Planimetrie identificative, da 1 a 3, oltre la generica | N° | 1 | 180,00 € | 180,00 € |
| l) | Costo per Km per trasferte km/triennio 3000 | km | 3000 | 0,40 € | 1.200,00 € |
| m) | (*) Intervento del Tecnico a chiamata per consulenze fuori dal presente elenco voci ore 30/triennio | ore | 30 | 75,00 € | 2.250,00 € |

| | | | | | |
|----|---|-----|----|---------|--------------------|
| n) | (* Ore n.38 di formazione (VEDI dettaglio art.1 del Disciplinare d'incarico) | ore | 39 | 75,00 € | 2.850,00 € |
| | (* Importo tratto, per analogia di complessità del lavoro richiesto, dal Decreto ministeriale 17 giugno 2016 del Ministero della Giustizia - Approvazione delle tabelle dei corrispettivi commisurati al livello qualitativo delle prestazioni di progettazione adottato ai sensi dell'art. 24, comma 8, del decreto legislativo n. 50 del 2016 | | | | |
| | | | | | |
| o) | TOTALE IMPORTO APPALTO escluso IVA e oneri Cassa Previdenza (se dovuti) | | | | 26.560,00 € |

Milano, 21.11.2022

ALLEGATO B

INCARICO DI RESPONSABILE DEL SERVIZIO DI PREVENZIONE E PROTEZIONE AI SENSI DEL TITOLO I DEL D.LGS. 81/2008 - 36 MESI

CIG: ZC138B63BB

DESCRIZIONE SINTETICA DEGLI IMMOBILI

SEDE CENTRALE DEL CLUB ALPINO ITALIANO

Indirizzo: Via Errico Petrella, 19 20124 Milano

Descrizione sintetica del fabbricato:

L'edificio, di pianta regolare rettangolare, è inserito all'interno di una corte (vedi fig.1) ed costituito da quattro piani, di cui uno seminterrato, di circa 525 mq. lordi, cadauno, con un'altezza complessiva del fabbricato di circa 14,50 mt. (fuori terra H.12,50 mt.) per una volumetria totale di circa 7600 mc.

La centrale termica è posta nell'interrato, sotto il box di proprietà del CAI, con accesso dall'esterno a mezzo di griglia aperta e scala a pioli; nel medesimo box, su soppalco, è presente il gruppo di refrigerazione dell'impianto di climatizzazione centralizzato dell'edificio.

La struttura, nata come edificio scolastico, è stata ristrutturata alla fine degli anni '90, quando il CAI ne è entrata in possesso, ed è costituita da travi e pilastri in calcestruzzo e solaio in latero-cemento; la copertura è piana, sulla quale sono posizionati i pannelli fotovoltaici, ed ospita un lucernario di circa 40 mq. di superficie, con due serramenti apribili di cui uno per l'accesso alla stessa copertura, ed illumina a giorno il corridoio dell'ultimo piano.

Attualmente operano n.16 dipendenti e n.2 dirigenti

Nel medesimo edificio, operano, con proprio personale dipendente, le sezioni nazionali del Soccorso Alpino e Guide Alpine

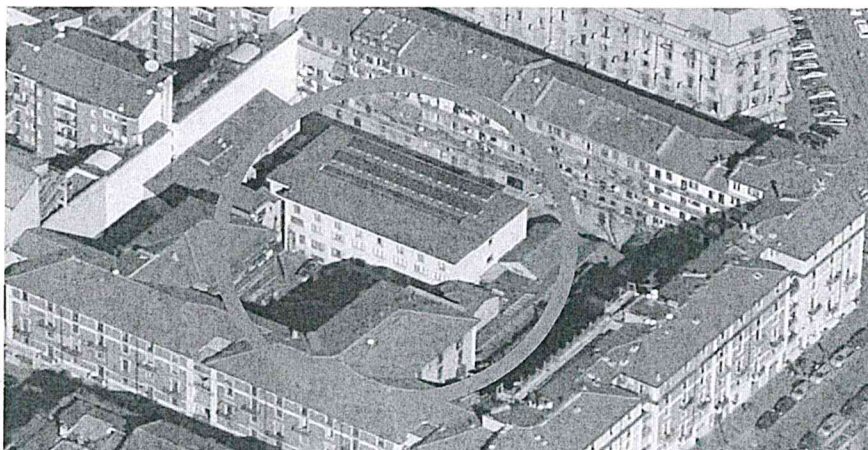

CAPANNONE LABORATORIO MATERIALI E TECNICHE – VILAFRANCA PADOVANA (PD)

Indirizzo: Via A.Volta, 19 Villafranca Padovana (PD)

Descrizione sintetica del fabbricato:

L'immobile ha una superficie di 245 mq (15,80x15,50), avente solamente un fronte posto su strada di accesso, costituito da un ufficio, spogliatoio con doccia, attualmente utilizzato come magazzino/archivio, e servizi igienici per una superficie lorda di 39,64 mq. (8.09x4.90). La struttura del capannone è costituita da travi e pilastri prefabbricati di tipo industriale mentre quella dei locali pertinenziali è in latero/cemento con soletta di copertura calpestabile.

Acquistato nel 2006 direttamente dall'impresa costruttrice, nel 2008 è stata realizzata una scala interna di collegamento tra la quota 0 (zero) del capannone e la soletta calpestabile, dei locali pertinenziali, destinando tale superficie di 39,64 mq. ad aula aperta per le lezioni teoriche agli allievi partecipanti ai corsi.

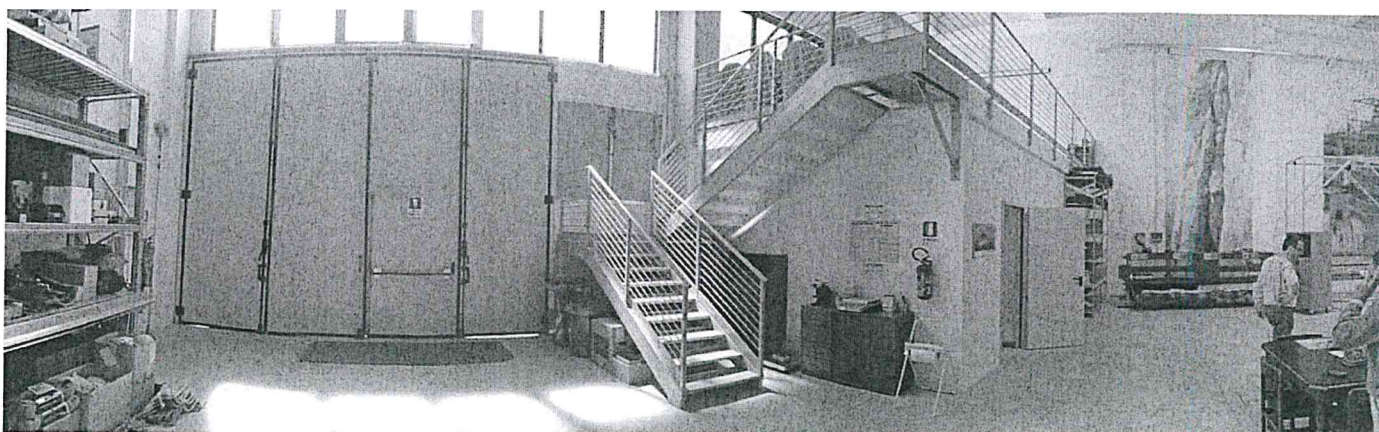

Destinazione d'uso:

Nel capannone vengono eseguite prove tecniche di resistenza sui materiali di alpinismo quali corde, moschettoni/ganci e chiodi da parete simulando, a volte, le condizioni ambientali estremi della montagna grazie ad apparecchiature specifiche.

Tali prove possono essere effettuate al cospetto di allievi provenienti dalle varie scuole di arrampicata del CAI o da associazioni esterne di escursionismo non aderenti al ns. Sodalizio.

Non vi è presenza di dipendenti del CAI ma è gestita da volontari regolarmente iscritti a questo Sodalizio.

Apparecchiature in uso per le prove:

Le apparecchiature principali utilizzate nel capannone sono le seguenti:

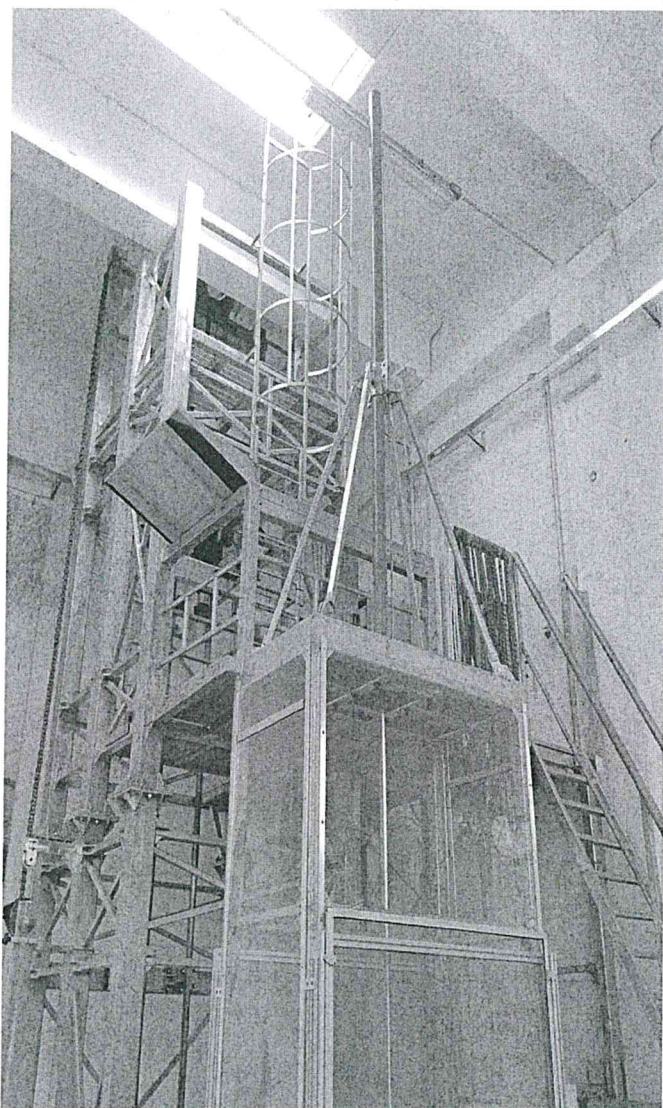

1. Torre Materiali e Tecniche detto "Dodero": è una torre posizionata all'interno del capannone, alta circa 6.00 mt. avente lo scopo di eseguire le prove di resistenza alla trazione, con peso verticale, su corde in uso nell'attività alpinistica; l'accesso all'area di prova, quest'ultima posizionata ad un'altezza di circa 3 mt. , avviene a mezzo di una scala ripida.

Alla base della torre vengono testati, inoltre, i caschetti di alpinismo alla resistenza allo schiacciamento.

Sulla piattaforma accedono gruppi di allievi per guardare gli esperimenti (vedi fig. 2)

Fig.2

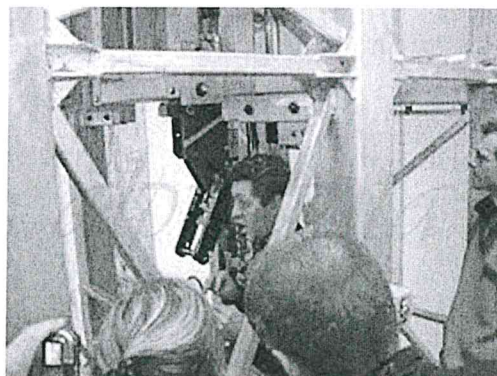

2. Macchina prova trazione lenta delle corde in orizzontale: è un'apparecchiatura che esegue le prove su corde posizionate orizzontalmente esercitando sulla medesima una trazione anch'essa di tipo orizzontale fino alla rottura.
3. Refrigeratore corde: è una specie di frigorifero che raffredda in tempi rapidi le corde per poterle testare sulle apparecchiature sopra descritte, simulando le condizioni di temperatura di montagna.
4. Prova chiodi e moschettoni: è una macchina che testa la resistenza a trazione i chiodi da montagna ed i moschettoni. Tale macchina già inventariata dal CAI con il numero 23 è stata recuperata dal CSMT prima che venisse demolita dall'università.
5. Macchina impastatrice: è un apparecchio che viene utilizzato per preparare le corde ai test di resistenza impastandole di sabbia.

TORRE PROVE DINAMICHE DELLA COMMISSIONE INTERREGIONALE MATERIALI E TECNICHE - PADOVA -

Indirizzo: Parco delle Brentelle – Via Pelosa - Padova

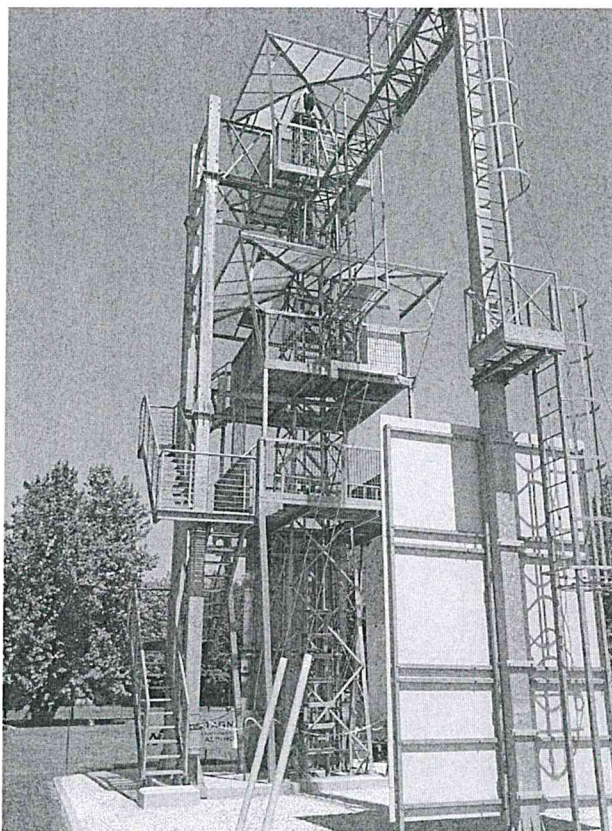

Descrizione sintetica del fabbricato:

La torre, costituita da una struttura in acciaio (traliccio), alta poco più di 15 mt., viene utilizzata per eseguire prove e test dove sia necessario simulare un effetto dinamico affine ad una caduta nel vuoto.

La struttura è inframezzata da terrazze poste a varie altezze ove vengono effettuate le prove svolte alla presenza di allievi, provenienti dalle varie scuole di arrampicata del CAI o da associazioni esterne di escursionismo non aderenti al ns. Sodalizio, posizionati sulle stesse piattaforme.

Vi è, inoltre, un secondo traliccio, collegato alla stessa torre con un ponte di passaggio orizzontale ad uso degli operatori per far simulare, agli allievi, le cadute nel vuoto in sicurezza con l'uso delle corde.

Milano, 21.11.2022

Parte II: Informazioni sull'operatore economico

A: INFORMAZIONI SULL'OPERATORE ECONOMICO

| Dati identificativi | Risposta: |
|--|---|
| Nome: | |
| Partita IVA, se applicabile: Se non è applicabile un numero di partita IVA indicare un altro numero di identificazione nazionale, se richiesto e applicabile | |
| Indirizzo postale: | |
| Persone di contatto ⁽⁶⁾ : Telefono: PEC o e-mail: (indirizzo Internet o sito web) (ove esistente): | |
| Informazioni generali: | Risposta: |
| L'operatore economico è una microimpresa, oppure un'impresa piccola o media ⁽⁷⁾ ? | <input type="checkbox"/> Sì <input type="checkbox"/> No |
| Solo se l'appalto è riservato ⁽⁸⁾ : l'operatore economico è un laboratorio protetto, un "impresa sociale" ⁽⁹⁾ o provvede all'esecuzione del contratto nel contesto di programmi di lavoro protetti (articolo 112 del Codice)? In caso affermativo, qual è la percentuale corrispondente di lavoratori con disabilità o svantaggiati? Se richiesto, specificare a quale o quali categorie di lavoratori con disabilità o svantaggiati appartengono i dipendenti interessati: | <input type="checkbox"/> Sì <input type="checkbox"/> No [.....] [.....] |
| Se pertinente: l'operatore economico è iscritto in un elenco ufficiale di imprenditori, fornitori, o prestatori di servizi o possiede una certificazione rilasciata da organismi accreditati, ai sensi dell'articolo 90 del Codice? In caso affermativo: Rispondere compilando le altre parti di questa sezione, la sezione B e, ove pertinente, la sezione C della presente parte, la parte III, la parte V se applicabile, e in ogni caso compilare e firmare la parte VI. a) Indicare la denominazione dell'elenco o del certificato e, se pertinente, il pertinente numero di iscrizione o della certificazione b) Se il certificato di iscrizione o la certificazione è disponibile elettronicamente, indicare: | <input type="checkbox"/> Sì <input type="checkbox"/> No <input type="checkbox"/> Non applicabile a) [.....] b) (indirizzo web, autorità o organismo di emanazione, riferimento preciso della documentazione): [.....][.....][.....][.....] |
| c) Indicare i riferimenti in base ai quali è stata ottenuta l'iscrizione o la certificazione e, | |

⁽⁶⁾ Ripetere le informazioni per ogni persona di contatto tante volte quanto necessario.
⁽⁷⁾ Cfr. raccomandazione della Commissione, del 6 maggio 2003, relativa alla definizione delle microimprese, piccole e medie imprese (GU L 124 del 20.5.2003, pag. 36). Queste informazioni sono richieste unicamente a fini statistici.
Microimprese: imprese che occupano meno di 10 persone e realizzano un fatturato annuo oppure un totale di bilancio annuo non superiori a 2 milioni di EUR.
Piccole imprese: imprese che occupano meno di 50 persone e realizzano un fatturato annuo o un totale di bilancio annuo non superiori a 10 milioni di EUR.
Medie imprese: imprese che non appartengono alla categoria delle microimprese né a quella delle piccole imprese, che occupano meno di 250 persone e il cui fatturato annuo non supera i 50 milioni di EUR e/o il cui totale di bilancio annuo non supera i 43 milioni di EUR.
⁽⁸⁾ Cfr. il punto III.1.5 del bando di gara.
⁽⁹⁾ Un "impresa sociale" ha per scopo principale l'integrazione sociale e professionale delle persone disabili o svantaggiate.

| | |
|--|--|
| <p>se pertinente, la classificazione ricevuta nell'elenco ufficiale ⁽¹⁰⁾:</p> <p>d) L'iscrizione o la certificazione comprende tutti i criteri di selezione richiesti?</p> <p>In caso di risposta negativa alla lettera d):</p> <p>Inserire inoltre tutte le informazioni mancanti nella parte IV, sezione A, B, C, o D secondo il caso</p> <p>SOLO se richiesto dal pertinente avviso o bando o dai documenti di gara:</p> <p>e) L'operatore economico potrà fornire un certificato per quanto riguarda il pagamento dei contributi previdenziali e delle imposte, o fornire informazioni che permettano all'amministrazione aggiudicatrice o all'ente aggiudicatore di ottenere direttamente tale documento accedendo a una banca dati nazionale che sia disponibile gratuitamente in un qualunque Stato membro?</p> <p>Se la documentazione pertinente è disponibile elettronicamente, indicare:</p> | <p>c) [.....]</p> <p>d) <input type="checkbox"/> Sì <input type="checkbox"/> No</p> <p>e) <input type="checkbox"/> Sì <input type="checkbox"/> No</p> <p>(indirizzo web, autorità o organismo di emanazione, riferimento preciso della documentazione)</p> <p>[.....][.....][.....][.....]</p> |
| <p>Se pertinente: l'operatore economico, in caso di contratti di lavori pubblici di importo superiore a 150.000 euro, è in possesso di attestazione rilasciata da Società Organismi di Attestazione (SOA), ai sensi dell'articolo 84 del Codice (settori ordinari)?</p> <p>ovvero,</p> <p>è in possesso di attestazione rilasciata nell'ambito dei Sistemi di qualificazione di cui all'articolo 134 del Codice, previsti per i settori speciali</p> <p>In caso affermativo:</p> <p>a) Indicare gli estremi dell'attestazione (denominazione dell'Organismo di attestazione ovvero Sistema di qualificazione, numero e data dell'attestazione)</p> <p>b) Se l'attestazione di qualificazione è disponibile elettronicamente, indicare:</p> <p>c) Indicare, se pertinente, le categorie di qualificazioni alla quale si riferisce l'attestazione:</p> <p>d) L'attestazione di qualificazione comprende tutti i criteri di selezione richiesti?</p> | <p><input type="checkbox"/> Sì <input type="checkbox"/> No</p> <p><input type="checkbox"/> Sì <input type="checkbox"/> No</p> <p>a) [.....]</p> <p>b) (indirizzo web, autorità o organismo di emanazione, riferimento preciso della documentazione):</p> <p>[.....][.....][.....][.....]</p> <p>c) [.....]</p> <p>d) <input type="checkbox"/> Sì <input type="checkbox"/> No</p> |
| <p>Si evidenzia che gli operatori economici, iscritti in elenchi di cui all'articolo 90 del Codice o in possesso di attestazione di qualificazione SOA (per lavori di importo superiore a 150.000 euro) di cui all'articolo 84 o in possesso di attestazione rilasciata da Sistemi di qualificazione di cui all'articolo 134 del Codice, non compilano le Sezioni B e C della Parte IV.</p> | |
| <p>Forma della partecipazione:</p> | <p>Risposta:</p> |
| <p>L'operatore economico partecipa alla procedura di appalto insieme ad altri ⁽¹¹⁾?</p> | <p><input type="checkbox"/> Sì <input type="checkbox"/> No</p> |
| <p>In caso affermativo, accertarsi che gli altri operatori interessati forniscano un DGUE distinto.</p> | |
| <p>In caso affermativo:</p> <p>a) Specificare il ruolo dell'operatore economico nel raggruppamento, ovvero consorzio, GEIE, rete di impresa di cui all' art. 45, comma 2, lett. d), e), f) e g) e all'art. 46, comma 1, lett. a), b), c), d) ed e) del Codice (capofila, responsabile di compiti specifici, ecc.):</p> <p>b) Indicare gli altri operatori economici che compartecipano alla procedura di appalto:</p> <p>c) Se pertinente, indicare il nome del raggruppamento partecipante:</p> <p>d) Se pertinente, indicare la denominazione degli operatori economici facenti parte di un consorzio di cui all'art. 45, comma 2, lett. b) e c), o di una società di professionisti di cui all'articolo 46, comma 1, lett. f) che eseguono le prestazioni oggetto del contratto.</p> | <p>a): [.....]</p> <p>b): [.....]</p> <p>c): [.....]</p> <p>d): [.....]</p> |

⁽¹⁰⁾ I riferimenti e l'eventuale classificazione sono indicati nella certificazione.

⁽¹¹⁾ Specificamente nell'ambito di un raggruppamento, consorzio, joint-venture o altro

| Lotti | Risposta: |
|---|-----------|
| Se pertinente, indicare il lotto o i lotti per i quali l'operatore economico intende presentare un'offerta: | [] |

B: INFORMAZIONI SUI RAPPRESENTANTI DELL'OPERATORE ECONOMICO

Se pertinente, indicare nome e indirizzo delle persone abilitate ad agire come rappresentanti, ivi compresi procuratori e institori, dell'operatore economico ai fini della procedura di appalto in oggetto; se intervengono più legali rappresentanti ripetere tante volte quanto necessario.

| Eventuali rappresentanti: | Risposta: |
|--|---------------------|
| Nome completo; se richiesto, indicare altresì data e luogo di nascita: | [.....]; [.....] |
| Posizione/Titolo ad agire: | [.....] |
| Indirizzo postale: | [.....] |
| Telefono: | [.....] |
| E-mail: | [.....] |
| Se necessario, fornire precisazioni sulla rappresentanza (forma, portata, scopo, firma congiunta): | [.....] |

C: INFORMAZIONI SULL'AFFIDAMENTO SULLE CAPACITÀ DI ALTRI SOGGETTI (Articolo 89 del Codice - Avvalimento)

| Affidamento: | Risposta: |
|--|-------------|
| L'operatore economico fa affidamento sulle capacità di altri soggetti per soddisfare i criteri di selezione della parte IV e rispettare i criteri e le regole (eventuali) della parte V? | []Sì []No |
| In caso affermativo: Indicare la denominazione degli operatori economici di cui si intende avvalersi: | [.....] |
| Indicare i requisiti oggetto di avvalimento: | [.....] |

In caso affermativo, indicare la denominazione degli operatori economici di cui si intende avvalersi, i requisiti oggetto di avvalimento e presentare per ciascuna impresa ausiliaria un DGUE distinto, debitamente compilato e firmato dai soggetti interessati, con le informazioni richieste dalle sezioni A e B della presente parte, dalla parte III, dalla parte IV ove pertinente e dalla parte VI.
Si noti che dovrebbero essere indicati anche i tecnici o gli organismi tecnici che non facciano parte integrante dell'operatore economico, in particolare quelli responsabili del controllo della qualità e, per gli appalti pubblici di lavori, quelli di cui l'operatore economico disporrà per l'esecuzione dell'opera.

D: INFORMAZIONI CONCERNENTI I SUBAPPALTATORI SULLE CUI CAPACITÀ L'OPERATORE ECONOMICO NON FA AFFIDAMENTO (ARTICOLO 105 DEL CODICE - SUBAPPALTO)

(Tale sezione è da compilare solo se le informazioni sono esplicitamente richieste dall'amministrazione aggiudicatrice o dall'ente aggiudicatore).

| Subappaltatore: | Risposta: |
|---|-----------------|
| L'operatore economico intende subappaltare parte del contratto a terzi? | []Sì []No |
| In caso affermativo: Elencare le prestazioni o lavorazioni che si intende subappaltare e la relativa quota (espressa in percentuale) sull'importo contrattuale: | [.....] [.....] |
| Nel caso ricorrano le condizioni di cui all'articolo 105, comma 6, del Codice, indicare la denominazione dei subappaltatori proposti: | [.....] |

Se l'amministrazione aggiudicatrice o l'ente aggiudicatore richiede esplicitamente queste informazioni in aggiunta alle informazioni della presente sezione, ognuno dei subappaltatori o categorie di subappaltatori interessati dovrà compilare un proprio D.G.U.E. fornendo le informazioni richieste dalle sezioni A e B della presente parte, dalla parte III, dalla parte IV ove pertinente e dalla parte VI.

PARTE III: MOTIVI DI ESCLUSIONE (Articolo 80 del Codice)

A: MOTIVI LEGATI A CONDANNE PENALI

L'articolo 57, paragrafo 1, della direttiva 2014/24/UE stabilisce i seguenti motivi di esclusione (Articolo 80, comma 1, del Codice):

1. Partecipazione a un'organizzazione criminale ⁽¹²⁾
2. Corruzione⁽¹³⁾
3. Frode⁽¹⁴⁾;
4. Reati terroristici o reati connessi alle attività terroristiche ⁽¹⁵⁾;
5. Riciclaggio di proventi di attività criminose o finanziamento al terrorismo ⁽¹⁶⁾;
6. Lavoro minorile e altre forme di tratta di esseri umani⁽¹⁷⁾

CODICE

7. Ogni altro delitto da cui derivi, quale pena accessoria, l'incapacità di contrattare con la pubblica amministrazione (lettera g) articolo 80, comma 1, del Codice);

| Motivi legati a condanne penali ai sensi delle disposizioni nazionali di attuazione dei motivi stabiliti dall'articolo 57, paragrafo 1, della direttiva (articolo 80, comma 1, del Codice): | Risposta: |
|--|--|
| <p>I soggetti di cui all'art. 80, comma 3, del Codice sono stati condannati con sentenza definitiva o decreto penale di condanna divenuto irrevocabile o sentenza di applicazione della pena richiesta ai sensi dell'articolo 444 del Codice di procedura penale per uno dei motivi indicati sopra con sentenza pronunciata non più di cinque anni fa o, indipendentemente dalla data della sentenza, in seguito alla quale sia ancora applicabile un periodo di esclusione stabilito direttamente nella sentenza ovvero desumibile ai sensi dell'art. 80 comma 10?</p> | <p><input type="checkbox"/> Sì <input type="checkbox"/> No</p> <p>Se la documentazione pertinente è disponibile elettronicamente, indicare: (indirizzo web, autorità o organismo di emanazione, riferimento preciso della documentazione):</p> <p>[.....][.....][.....][.....] ⁽¹⁸⁾</p> |
| <p>In caso affermativo, indicare ⁽¹⁹⁾:</p> <p>a) la data della condanna, del decreto penale di condanna o della sentenza di applicazione della pena su richiesta, la relativa durata e il reato commesso tra quelli riportati all'articolo 80, comma 1, lettera da a) a g) del Codice e i motivi di condanna,</p> <p>b) dati identificativi delle persone condannate [];</p> <p>c) se stabilita direttamente nella sentenza di condanna la durata della pena accessoria, indicare:</p> | <p>a) Data: [], durata [], lettera comma 1, articolo 80 [], motivi: []</p> <p>b) [.....]</p> <p>c) durata del periodo d'esclusione [.....], lettera comma 1, articolo 80 [],</p> |

⁽¹²⁾ Quale definita all'articolo 2 della decisione quadro 2008/841/GAI del Consiglio, del 24 ottobre 2008, relativa alla lotta contro la criminalità organizzata (GU L 300 dell'11.11.2008, pag. 42).

⁽¹³⁾ Quale definita all'articolo 3 della convenzione relativa alla lotta contro la corruzione nella quale sono coinvolti funzionari delle Comunità europee o degli Stati membri dell'Unione europea (GU C 195 del 25.6.1997, pag. 1) e all'articolo 2, paragrafo 1, della decisione quadro 2003/568/GAI del Consiglio, del 22 luglio 2003, relativa alla lotta contro la corruzione nel settore privato (GU L 192 del 31.7.2003, pag. 54). Questo motivo di esclusione comprende la corruzione così come definita nel diritto nazionale dell'amministrazione aggiudicatrice (o ente aggiudicatore) o dell'operatore economico.

⁽¹⁴⁾ Ai sensi dell'articolo 1 della convenzione relativa alla tutela degli interessi finanziari delle Comunità europee (GU C 316 del 27.11.1995, pag. 48).

⁽¹⁵⁾ Quali definiti agli articoli 1 e 3 della decisione quadro del Consiglio, del 13 giugno 2002, sulla lotta contro il terrorismo (GU L 164 del 22.6.2002, pag. 3). Questo motivo di esclusione comprende anche l'istigazione, il concorso, il tentativo di commettere uno di tali reati, come indicato all'articolo 4 di detta decisione quadro.

⁽¹⁶⁾ Quali definiti all'articolo 1 della direttiva 2005/60/CE del Parlamento europeo e del Consiglio, del 26 ottobre 2005, relativa alla prevenzione dell'uso del sistema finanziario a scopo di riciclaggio dei proventi di attività criminose e di finanziamento del terrorismo (GU L 309 del 25.11.2005, pag. 15).

⁽¹⁷⁾ Quali definiti all'articolo 2 della direttiva 2011/36/UE del Parlamento europeo e del Consiglio, del 5 aprile 2011, concernente la prevenzione e la repressione della tratta di esseri umani e la protezione delle vittime, e che sostituisce la decisione quadro del Consiglio 2002/629/GAI (GU L 101 del 15.4.2011, pag. 1).

⁽¹⁸⁾ Ripetere tante volte quanto necessario.

⁽¹⁹⁾ Ripetere tante volte quanto necessario.

| | |
|--|--|
| In caso di sentenze di condanna, l'operatore economico ha adottato misure sufficienti a dimostrare la sua affidabilità nonostante l'esistenza di un pertinente motivo di esclusione ²⁰ (autodisciplina o "Self-Cleaning", cfr. articolo 80, comma 7)? | <input type="checkbox"/> Sì <input type="checkbox"/> No |
| In caso affermativo, indicare: | |
| 1) la sentenza di condanna definitiva ha riconosciuto l'attenuante della collaborazione come definita dalle singole fattispecie di reato? | <input type="checkbox"/> Sì <input type="checkbox"/> No |
| 2) Se la sentenza definitiva di condanna prevede una pena detentiva non superiore a 18 mesi? | <input type="checkbox"/> Sì <input type="checkbox"/> No |
| 3) in caso di risposta affermativa per le ipotesi 1) e/o 2), i soggetti di cui all'art. 80, comma 3, del Codice: | |
| - hanno risarcito interamente il danno? | <input type="checkbox"/> Sì <input type="checkbox"/> No |
| - si sono impegnati formalmente a risarcire il danno? | <input type="checkbox"/> Sì <input type="checkbox"/> No |
| 4) per le ipotesi 1) e 2) l'operatore economico ha adottato misure di carattere tecnico o organizzativo e relativi al personale idonei a prevenire ulteriori illeciti o reati ? | <input type="checkbox"/> Sì <input type="checkbox"/> No |
| | In caso affermativo elencare la documentazione pertinente [] e, se disponibile elettronicamente, indicare: (indirizzo web, autorità o organismo di emanazione, riferimento preciso della documentazione): [.....][.....][.....][.....] |
| 5) se le sentenze di condanne sono state emesse nei confronti dei soggetti cessati di cui all'art. 80 comma 3, indicare le misure che dimostrano la completa ed effettiva dissociazione dalla condotta penalmente sanzionata: | [.....] |

B: MOTIVI LEGATI AL PAGAMENTO DI IMPOSTE O CONTRIBUTI PREVIDENZIALI

| Pagamento di imposte, tasse o contributi previdenziali (Articolo 80, comma 4, del Codice): | Risposta: | |
|--|---|---|
| L'operatore economico ha soddisfatto tutti gli obblighi relativi al pagamento di imposte, tasse o contributi previdenziali, sia nel paese dove è stabilito sia nello Stato membro dell'amministrazione aggiudicatrice o dell'ente aggiudicatore, se diverso dal paese di stabilimento? | <input type="checkbox"/> Sì <input type="checkbox"/> No | |
| In caso negativo, indicare: | Imposte/tasse | Contributi previdenziali |
| a) Paese o Stato membro interessato | a) [.....] | a) [.....] |
| b) Di quale importo si tratta | b) [.....] | b) [.....] |
| c) Come è stata stabilita tale inottemperanza: | | |
| 1) Mediante una decisione giudiziaria o amministrativa: | c1) <input type="checkbox"/> Sì <input type="checkbox"/> No | c1) <input type="checkbox"/> Sì <input type="checkbox"/> No |
| - Tale decisione è definitiva e vincolante? | - <input type="checkbox"/> Sì <input type="checkbox"/> No | - <input type="checkbox"/> Sì <input type="checkbox"/> No |
| - Indicare la data della sentenza di condanna o della decisione. | - [.....] | - [.....] |
| - Nel caso di una sentenza di condanna, se stabilita direttamente nella sentenza di condanna , la durata del periodo d'esclusione: | - [.....] | - [.....] |
| 2) In altro modo ? Specificare: | c2) [.....] | c2) [.....] |
| d) L'operatore economico ha ottemperato od ottempererà ai suoi | d) <input type="checkbox"/> Sì <input type="checkbox"/> No | d) <input type="checkbox"/> Sì <input type="checkbox"/> No |

⁽²⁰⁾ In conformità alle disposizioni nazionali di attuazione dell'articolo 57, paragrafo 6, della direttiva 2014/24/UE.

| | | |
|--|--|--|
| <p>obblighi, pagando o impegnandosi in modo vincolante a pagare le imposte, le tasse o i contributi previdenziali dovuti, compresi eventuali interessi o multe, avendo effettuato il pagamento o formalizzato l'impegno prima della scadenza del termine per la presentazione della domanda (articolo 80 comma 4, ultimo periodo, del Codice)?</p> | <p>In caso affermativo, fornire informazioni dettagliate: [.....]</p> | <p>In caso affermativo, fornire informazioni dettagliate: [.....]</p> |
| <p>Se la documentazione pertinente relativa al pagamento di imposte o contributi previdenziali è disponibile elettronicamente, indicare:</p> | <p>(indirizzo web, autorità o organismo di emanazione, riferimento preciso della documentazione)⁽²¹⁾: [.....][.....][.....]</p> | |

C: MOTIVI LEGATI A INSOLVENZA, CONFLITTO DI INTERESSI O ILLECITI PROFESSIONALI ⁽²²⁾

Si noti che ai fini del presente appalto alcuni dei motivi di esclusione elencati di seguito potrebbero essere stati oggetto di una definizione più precisa nel diritto nazionale, nell'avviso o bando pertinente o nei documenti di gara. Il diritto nazionale può ad esempio prevedere che nel concetto di "grave illecito professionale" rientrino forme diverse di condotta.

| Informazioni su eventuali situazioni di insolvenza, conflitto di interessi o illeciti professionali | Risposta: |
|--|---|
| <p>L'operatore economico ha violato, per quanto di sua conoscenza, obblighi applicabili in materia di salute e sicurezza sul lavoro, di diritto ambientale, sociale e del lavoro, ⁽²³⁾ di cui all'articolo 80, comma 5, lett. a), del Codice ?</p> <p>In caso affermativo, l'operatore economico ha adottato misure sufficienti a dimostrare la sua affidabilità nonostante l'esistenza di un pertinente motivo di esclusione (autodisciplina o "Self-Cleaning, cfr. articolo 80, comma 7)?</p> <p>In caso affermativo, indicare:</p> <p>1) L'operatore economico - ha risarcito interamente il danno? - si è impegnato formalmente a risarcire il danno?</p> <p>2) L'operatore economico ha adottato misure di carattere tecnico o organizzativo e relativi al personale idonei a prevenire ulteriori illeciti o reati ?</p> | <p>[] Sì [] No</p> <p>[] Sì [] No</p> <p>[] Sì [] No</p> <p>[] Sì [] No</p> <p>[] Sì [] No</p> <p>In caso affermativo elencare la documentazione pertinente [] e, se disponibile elettronicamente, indicare: (indirizzo web, autorità o organismo di emanazione, riferimento preciso della documentazione): [.....][.....][.....][.....]</p> |
| <p>L'operatore economico si trova in una delle seguenti situazioni oppure è sottoposto a un procedimento per l'accertamento di una delle seguenti situazioni di cui all'articolo 80, comma 5, lett. b), del Codice:</p> <p>a) fallimento</p> <p>In caso affermativo: - il curatore del fallimento è stato autorizzato all'esercizio provvisorio ed è stato autorizzato dal giudice delegato a partecipare a procedure di affidamento di contratti pubblici (articolo 110, comma 3, lette. a) del Codice) ?</p> | <p>[] Sì [] No</p> <p>[] Sì [] No</p> <p>In caso affermativo indicare gli estremi dei provvedimenti [.....] [.....]</p> |

⁽²¹⁾ Ripetere tante volte quanto necessario.

⁽²²⁾ Cfr. articolo 57, paragrafo 4, della direttiva 2014/24/UE.

⁽²³⁾ Così come stabiliti ai fini del presente appalto dalla normativa nazionale, dall'avviso o bando pertinente o dai documenti di gara ovvero dall'articolo 18, paragrafo 2, della direttiva 2014/24/UE.

| | |
|---|--|
| <p>- la partecipazione alla procedura di affidamento è stata subordinata ai sensi dell'art. 110, comma 5, all'avvalimento di altro operatore economico?</p> <p>b) liquidazione coatta</p> <p>c) concordato preventivo</p> <p>d) è ammesso a concordato con continuità aziendale</p> <p>In caso di risposta affermativa alla lettera d):</p> <p>- è stato autorizzato dal giudice delegato ai sensi dell' articolo 110, comma 3, lett. a) del Codice?</p> <p>- la partecipazione alla procedura di affidamento è stata subordinata ai sensi dell'art. 110, comma 5, all'avvalimento di altro operatore economico?</p> | <p><input type="checkbox"/> Sì <input type="checkbox"/> No In caso affermativo indicare l'Impresa ausiliaria [.....]</p> <p><input type="checkbox"/> Sì <input type="checkbox"/> No</p> <p><input type="checkbox"/> Sì <input type="checkbox"/> No</p> <p><input type="checkbox"/> Sì <input type="checkbox"/> No</p> <p><input type="checkbox"/> Sì <input type="checkbox"/> No</p> <p><input type="checkbox"/> Sì <input type="checkbox"/> No</p> <p><input type="checkbox"/> Sì <input type="checkbox"/> No In caso affermativo indicare l'Impresa ausiliaria [.....]</p> |
| <p>L'operatore economico si è reso colpevole di gravi illeciti professionali⁽²⁴⁾ di cui all'art. 80 comma 5 lett. c) del Codice?</p> <p>In caso affermativo, fornire informazioni dettagliate, specificando la tipologia di illecito:</p> | <p><input type="checkbox"/> Sì <input type="checkbox"/> No</p> <p>[.....]</p> |
| <p>In caso affermativo, l'operatore economico ha adottato misure di autodisciplina?</p> <p>In caso affermativo, indicare:</p> <p>1) L'operatore economico:</p> <ul style="list-style-type: none"> - ha risarcito interamente il danno? - si è impegnato formalmente a risarcire il danno? <p>2) l'operatore economico ha adottato misure di carattere tecnico o organizzativo e relativi al personale idonei a prevenire ulteriori illeciti o reati ?</p> | <p><input type="checkbox"/> Sì <input type="checkbox"/> No</p> <p><input type="checkbox"/> Sì <input type="checkbox"/> No</p> <p><input type="checkbox"/> Sì <input type="checkbox"/> No</p> <p><input type="checkbox"/> Sì <input type="checkbox"/> No</p> <p>In caso affermativo elencare la documentazione pertinente [] e, se disponibile elettronicamente, indicare: (indirizzo web, autorità o organismo di emanazione, riferimento preciso della documentazione):</p> <p>[.....][.....][.....][.....]</p> |
| <p>L'operatore economico è a conoscenza di qualsiasi conflitto di interessi⁽²⁵⁾ legato alla sua partecipazione alla procedura di appalto (articolo 80, comma 5, lett. d) del Codice)?</p> <p>In caso affermativo, fornire informazioni dettagliate sulle modalità con cui è stato risolto il conflitto di interessi:</p> | <p><input type="checkbox"/> Sì <input type="checkbox"/> No</p> <p>[.....]</p> |
| <p>L'operatore economico o un'impresa a lui collegata ha fornito consulenza all'amministrazione aggiudicatrice o all'ente aggiudicatore o ha altrimenti partecipato alla preparazione della procedura d'aggiudicazione (articolo 80, comma 5, lett. e) del Codice?</p> <p>In caso affermativo, fornire informazioni dettagliate sulle misure adottate per prevenire le possibili distorsioni della concorrenza:</p> | <p><input type="checkbox"/> Sì <input type="checkbox"/> No</p> <p>[.....]</p> |
| <p>L'operatore economico può confermare di:</p> <p>a) non essersi reso gravemente colpevole di false dichiarazioni nel fornire le informazioni richieste per verificare l'assenza di motivi di esclusione o il rispetto dei criteri di selezione,</p> <p>b) non avere occultato tali informazioni?</p> | <p><input type="checkbox"/> Sì <input type="checkbox"/> No</p> <p><input type="checkbox"/> Sì <input type="checkbox"/> No</p> |

⁽²⁴⁾ Cfr., ove applicabile, il diritto nazionale, l'avviso o bando pertinente o i documenti di gara.

⁽²⁵⁾ Come indicato nel diritto nazionale, nell'avviso o bando pertinente o nei documenti di gara.

D: ALTRI MOTIVI DI ESCLUSIONE EVENTUALMENTE PREVISTI DALLA LEGISLAZIONE NAZIONALE DELLO STATO MEMBRO DELL'AMMINISTRAZIONE AGGIUDICATRICE O DELL'ENTE AGGIUDICATORE

| Motivi di esclusione previsti esclusivamente dalla legislazione nazionale (articolo 80, comma 2 e comma 5, lett. f), g), h), i), l), m) del Codice e art. 53 comma 16-ter del D. Lgs. 165/2001 | Risposta: |
|--|---|
| <p>Sussistono a carico dell'operatore economico cause di decadenza, di sospensione o di divieto previste dall'articolo 67 del decreto legislativo 6 settembre 2011, n. 159 o di un tentativo di infiltrazione mafiosa di cui all'articolo 84, comma 4, del medesimo decreto, fermo restando quanto previsto dagli articoli 88, comma 4-bis, e 92, commi 2 e 3, del decreto legislativo 6 settembre 2011, n. 159, con riferimento rispettivamente alle comunicazioni antimafia e alle informazioni antimafia (Articolo 80, comma 2, del Codice)?</p> | <p><input type="checkbox"/> Sì <input type="checkbox"/> No</p> <p>Se la documentazione pertinente è disponibile elettronicamente, indicare: (indirizzo web, autorità o organismo di emanazione, riferimento preciso della documentazione):</p> <p>[.....][.....][.....][.....] (26)</p> |
| <p>L'operatore economico si trova in una delle seguenti situazioni ?</p> <p>1. è stato soggetto alla sanzione interdittiva di cui all'articolo 9, comma 2, lettera c) del decreto legislativo 8 giugno 2001, n. 231 o ad altra sanzione che comporta il divieto di contrarre con la pubblica amministrazione, compresi i provvedimenti interdittivi di cui all'articolo 14 del decreto legislativo 9 aprile 2008, n. 81 (Articolo 80, comma 5, lettera f);</p> <p>2. è iscritto nel casellario informatico tenuto dall'Osservatorio dell'ANAC per aver presentato false dichiarazioni o falsa documentazione ai fini del rilascio dell'attestazione di qualificazione, per il periodo durante il quale perdura l'iscrizione (Articolo 80, comma 5, lettera g);</p> <p>3. ha violato il divieto di intestazione fiduciaria di cui all'articolo 17 della legge 19 marzo 1990, n. 55 (Articolo 80, comma 5, lettera h)?</p> <p>In caso affermativo :</p> <p>- indicare la data dell'accertamento definitivo e l'autorità o organismo di emanazione:</p> <p>- la violazione è stata rimossa ?</p> <p>4. è in regola con le norme che disciplinano il diritto al lavoro dei disabili di cui alla legge 12 marzo 1999, n. 68 (Articolo 80, comma 5, lettera i);</p> <p>5. è stato vittima dei reati previsti e puniti dagli articoli 317 e 629 del codice penale aggravati ai sensi dell'articolo 7 del decreto-legge 13 maggio 1991, n. 152, convertito, con modificazioni, dalla legge 12 luglio 1991, n. 203?</p> | <p><input type="checkbox"/> Sì <input type="checkbox"/> No</p> <p>Se la documentazione pertinente è disponibile elettronicamente, indicare: indirizzo web, autorità o organismo di emanazione, riferimento preciso della documentazione):</p> <p>[.....][.....][.....]</p> <p><input type="checkbox"/> Sì <input type="checkbox"/> No</p> <p>Se la documentazione pertinente è disponibile elettronicamente, indicare: indirizzo web, autorità o organismo di emanazione, riferimento preciso della documentazione):</p> <p>[.....][.....][.....]</p> <p><input type="checkbox"/> Sì <input type="checkbox"/> No</p> <p>Se la documentazione pertinente è disponibile elettronicamente, indicare: indirizzo web, autorità o organismo di emanazione, riferimento preciso della documentazione):</p> <p>[.....][.....][.....]</p> <p><input type="checkbox"/> Sì <input type="checkbox"/> No <input type="checkbox"/> Non è tenuto alla disciplina legge 68/1999</p> <p>Se la documentazione pertinente è disponibile elettronicamente, indicare: indirizzo web, autorità o organismo di emanazione, riferimento preciso della documentazione):</p> <p>[.....][.....][.....]</p> <p>Nel caso in cui l'operatore non è tenuto alla disciplina legge 68/1999 indicare le motivazioni:</p> <p>(numero dipendenti e/o altro) [.....][.....][.....]</p> <p><input type="checkbox"/> Sì <input type="checkbox"/> No</p> |

(26) Ripetere tante volte quanto necessario.

| | |
|---|--|
| <p>In caso affermativo:</p> <p>- ha denunciato i fatti all'autorità giudiziaria?</p> <p>- ricorrono i casi previsti all'articolo 4, primo comma, della Legge 24 novembre 1981, n. 689 (articolo 80, comma 5, lettera l) ?</p> <p>6. si trova rispetto ad un altro partecipante alla medesima procedura di affidamento, in una situazione di controllo di cui all'articolo 2359 del codice civile o in una qualsiasi relazione, anche di fatto, se la situazione di controllo o la relazione comporti che le offerte sono imputabili ad un unico centro decisionale (articolo 80, comma 5, lettera m)?</p> | <p><input type="checkbox"/> Sì <input type="checkbox"/> No</p> <p><input type="checkbox"/> Sì <input type="checkbox"/> No</p> <p>Se la documentazione pertinente è disponibile elettronicamente, indicare: indirizzo web, autorità o organismo di emanazione, riferimento preciso della documentazione):</p> <p>[.....][.....][.....]</p> <p><input type="checkbox"/> Sì <input type="checkbox"/> No</p> |
| <p>7. L'operatore economico si trova nella condizione prevista dall'art. 53 comma 16-ter del D.Lgs. 165/2001 (pantouflage o revolving door) in quanto ha concluso contratti di lavoro subordinato o autonomo e, comunque, ha attribuito incarichi ad ex dipendenti della stazione appaltante che hanno cessato il loro rapporto di lavoro da meno di tre anni e che negli ultimi tre anni di servizio hanno esercitato poteri autoritativi o negoziali per conto della stessa stazione appaltante nei confronti del medesimo operatore economico ?</p> | <p><input type="checkbox"/> Sì <input type="checkbox"/> No</p> |

Parte IV: Criteri di selezione

In merito ai criteri di selezione (sezione α o sezioni da A a D della presente parte) l'operatore economico dichiara che:

α : INDICAZIONE GLOBALE PER TUTTI I CRITERI DI SELEZIONE

L'operatore economico deve compilare questo campo solo se l'amministrazione aggiudicatrice o l'ente aggiudicatore ha indicato nell'avviso o bando pertinente o nei documenti di gara ivi citati che l'operatore economico può limitarsi a compilare la sezione α della parte IV senza compilare nessun'altra sezione della parte IV:

| Rispetto di tutti i criteri di selezione richiesti | Risposta |
|--|---|
| Soddisfa i criteri di selezione richiesti: | <input type="checkbox"/> Sì <input type="checkbox"/> No |

A: IDONEITÀ (Articolo 83, comma 1, lettera a), del Codice)

Tale Sezione è da compilare solo se le informazioni sono state richieste espressamente dall'amministrazione aggiudicatrice o dall'ente aggiudicatore nell'avviso o bando pertinente o nei documenti di gara.

| Idoneità | Risposta |
|--|---|
| <p>1) Iscrizione in un registro professionale o commerciale tenuto nello Stato membro di stabilimento ⁽²⁷⁾</p> <p>Se la documentazione pertinente è disponibile elettronicamente, indicare:</p> | <p>[.....]</p> <p>(indirizzo web, autorità o organismo di emanazione, riferimento preciso della documentazione):</p> <p>[.....][.....][.....]</p> |
| <p>2) Per gli appalti di servizi:</p> <p>È richiesta una particolare autorizzazione o appartenenza a una particolare organizzazione (elenchi, albi, ecc.) per poter prestare il servizio di cui si tratta nel paese di stabilimento dell'operatore economico?</p> <p>Se la documentazione pertinente è disponibile elettronicamente, indicare:</p> | <p><input type="checkbox"/> Sì <input type="checkbox"/> No</p> <p>In caso affermativo, specificare quale documentazione e se l'operatore economico ne dispone: [...] <input type="checkbox"/> Sì <input type="checkbox"/> No</p> <p>(indirizzo web, autorità o organismo di emanazione, riferimento preciso della documentazione):</p> <p>[.....][.....][.....]</p> |

⁽²⁷⁾ Conformemente all'elenco dell'allegato XI della direttiva 2014/24/UE, gli operatori economici di taluni Stati membri potrebbero dover soddisfare altri requisiti previsti nello stesso allegato.

B: CAPACITÀ ECONOMICA E FINANZIARIA (Articolo 83, comma 1, lettera b), del Codice)

Tale Sezione è da compilare solo se le informazioni sono state richieste espressamente dall'amministrazione aggiudicatrice o dall'ente aggiudicatore nell'avviso o bando pertinente o nei documenti di gara.

| Capacità economica e finanziaria | Risposta: |
|---|---|
| <p>1a) Il fatturato annuo ("generale") dell'operatore economico per il numero di esercizi richiesto nell'avviso o bando pertinente o nei documenti di gara è il seguente:</p> <p>e/o,</p> <p>1b) Il fatturato annuo medio dell'operatore economico per il numero di esercizi richiesto nell'avviso o bando pertinente o nei documenti di gara è il seguente ⁽²⁸⁾:</p> <p>Se la documentazione pertinente è disponibile elettronicamente, indicare:</p> | <p>esercizio: [.....] fatturato: [.....] [...] valuta esercizio: [.....] fatturato: [.....] [...] valuta esercizio: [.....] fatturato: [.....] [...] valuta</p> <p>(numero di esercizi, fatturato medio): [.....], [.....] [...] valuta</p> <p>(indirizzo web, autorità o organismo di emanazione, riferimento preciso della documentazione): [.....][.....][.....]</p> |
| <p>2a) Il fatturato annuo ("specifico") dell'operatore economico nel settore di attività oggetto dell'appalto e specificato nell'avviso o bando pertinente o nei documenti di gara per il numero di esercizi richiesto è il seguente:</p> <p>e/o,</p> <p>2b) Il fatturato annuo medio dell'operatore economico nel settore e per il numero di esercizi specificato nell'avviso o bando pertinente o nei documenti di gara è il seguente ⁽²⁹⁾:</p> <p>Se la documentazione pertinente è disponibile elettronicamente, indicare:</p> | <p>esercizio: [.....] fatturato: [.....] [...] valuta esercizio: [.....] fatturato: [.....] [...] valuta esercizio: [.....] fatturato: [.....] [...] valuta</p> <p>(numero di esercizi, fatturato medio): [.....], [.....] [...] valuta</p> <p>(indirizzo web, autorità o organismo di emanazione, riferimento preciso della documentazione): [.....][.....][.....]</p> |
| <p>3) Se le informazioni relative al fatturato (generale o specifico) non sono disponibili per tutto il periodo richiesto, indicare la data di costituzione o di avvio delle attività dell'operatore economico:</p> | <p>[.....]</p> |
| <p>4) Per quanto riguarda gli indici finanziari ⁽³⁰⁾ specificati nell'avviso o bando pertinente o nei documenti di gara ai sensi dell'art. 83 comma 4, lett. b), del Codice, l'operatore economico dichiara che i valori attuali degli indici richiesti sono i seguenti:</p> <p>Se la documentazione pertinente è disponibile elettronicamente, indicare:</p> | <p>(indicazione dell'indice richiesto, come rapporto tra x e y ⁽³¹⁾, e valore) [.....], [.....] ⁽³²⁾</p> <p>(indirizzo web, autorità o organismo di emanazione, riferimento preciso della documentazione): [.....][.....][.....]</p> |
| <p>5) L'importo assicurato dalla copertura contro i rischi professionali è il seguente (articolo 83, comma 4, lettera c) del Codice):</p> <p>Se tali informazioni sono disponibili elettronicamente, indicare:</p> | <p>[.....] [...] valuta</p> <p>(indirizzo web, autorità o organismo di emanazione, riferimento preciso della documentazione): [.....][.....][.....]</p> |
| <p>6) Per quanto riguarda gli eventuali altri requisiti economici o finanziari specificati nell'avviso o bando pertinente o nei documenti di gara, l'operatore economico dichiara che:</p> | <p>[.....]</p> |

⁽²⁸⁾ Solo se consentito dall'avviso o bando pertinente o dai documenti di gara.

⁽²⁹⁾ Solo se consentito dall'avviso o bando pertinente o dai documenti di gara.

⁽³⁰⁾ Ad esempio, rapporto tra attività e passività.

⁽³¹⁾ Ad esempio, rapporto tra attività e passività.

⁽³²⁾ Ripetere tante volte quanto necessario.

| | |
|--|---|
| Se la documentazione pertinente eventualmente specificata nell'avviso o bando pertinente o nei documenti di gara è disponibile elettronicamente, indicare: | (indirizzo web, autorità o organismo di emanazione, riferimento preciso della documentazione): [.....][.....][.....] |
|--|---|

C: CAPACITÀ TECNICHE E PROFESSIONALI (Articolo 83, comma 1, lettera c), del Codice)

Tale Sezione è da compilare solo se le informazioni sono state richieste espressamente dall'amministrazione aggiudicatrice o dall'ente aggiudicatore nell'avviso o bando pertinente o nei documenti di gara.

| Capacità tecniche e professionali | Risposta: | | | | | | | | |
|---|--|-------------|-------------|------|-------------|--|--|--|--|
| <p>1a) Unicamente per gli appalti pubblici di lavori, durante il periodo di riferimento⁽³³⁾ l'operatore economico ha eseguito i seguenti lavori del tipo specificato:</p> <p>Se la documentazione pertinente sull'esecuzione e sul risultato soddisfacenti dei lavori più importanti è disponibile per via elettronica, indicare:</p> | <p>Numero di anni (periodo specificato nell'avviso o bando pertinente o nei documenti di gara): [...] Lavori: [.....]</p> <p>(indirizzo web, autorità o organismo di emanazione, riferimento preciso della documentazione): [.....][.....][.....]</p> | | | | | | | | |
| <p>1b) Unicamente per gli appalti pubblici di forniture e di servizi:</p> <p>Durante il periodo di riferimento l'operatore economico ha consegnato le seguenti forniture principali del tipo specificato o prestato i seguenti servizi principali del tipo specificato: Indicare nell'elenco gli importi, le date e i destinatari, pubblici o privati⁽³⁴⁾:</p> | <p>Numero di anni (periodo specificato nell'avviso o bando pertinente o nei documenti di gara): [.....]</p> <table border="1"> <thead> <tr> <th>Descrizione</th> <th>importi</th> <th>date</th> <th>destinatari</th> </tr> </thead> <tbody> <tr> <td> </td> <td> </td> <td> </td> <td> </td> </tr> </tbody> </table> | Descrizione | importi | date | destinatari | | | | |
| Descrizione | importi | date | destinatari | | | | | | |
| | | | | | | | | | |
| <p>2) Può disporre dei seguenti tecnici o organismi tecnici ⁽³⁵⁾ citando in particolare quelli responsabili del controllo della qualità:</p> <p>Nel caso di appalti pubblici di lavori l'operatore economico potrà disporre dei seguenti tecnici o organismi tecnici per l'esecuzione dei lavori:</p> | <p>[.....]</p> <p>[.....]</p> | | | | | | | | |
| <p>3) Utilizza le seguenti attrezzature tecniche e adotta le seguenti misure per garantire la qualità e dispone degli strumenti di studio e ricerca indicati di seguito:</p> | <p>[.....]</p> | | | | | | | | |
| <p>4) Potrà applicare i seguenti sistemi di gestione e di tracciabilità della catena di approvvigionamento durante l'esecuzione dell'appalto:</p> | <p>[.....]</p> | | | | | | | | |
| <p>5) Per la fornitura di prodotti o la prestazione di servizi complessi o, eccezionalmente, di prodotti o servizi richiesti per una finalità particolare:</p> <p>L'operatore economico consentirà l'esecuzione di verifiche⁽³⁶⁾ delle sue capacità di produzione o strutture tecniche e, se necessario, degli strumenti di studio e di ricerca di cui egli dispone, nonché delle misure adottate per garantire la qualità?</p> | <p>[] Sì [] No</p> | | | | | | | | |
| <p>6) Indicare i titoli di studio e professionali di cui sono in possesso:</p> | | | | | | | | | |

(33) Le amministrazioni aggiudicatrici possono **richiedere** fino a cinque anni e **ammettere** un'esperienza che risale a più di cinque anni prima.

(34) In altri termini, occorre indicare **tutti** i destinatari e l'elenco deve comprendere i clienti pubblici e privati delle forniture o dei servizi in oggetto.

(35) Per i tecnici o gli organismi tecnici che non fanno parte integrante dell'operatore economico, ma sulle cui capacità l'operatore economico fa affidamento come previsto alla parte II, sezione C, devono essere compilati DGUE distinti.

(36) La verifica è eseguita dall'amministrazione aggiudicatrice o, se essa acconsente, per suo conto da un organismo ufficiale competente del paese in cui è stabilito il fornitore o il prestatore dei servizi.

| | | |
|-----|--|---|
| a) | lo stesso prestatore di servizi o imprenditore, e/o (in funzione dei requisiti richiesti nell'avviso o bando pertinente o nei documenti di gara) | a) [.....] |
| b) | i componenti della struttura tecnica-operativa/ gruppi di lavoro: | b) [.....] |
| 7) | L'operatore economico potrà applicare durante l'esecuzione dell'appalto le seguenti misure di gestione ambientale : | [.....] |
| 8) | L' organico medio annuo dell'operatore economico e il numero dei dirigenti negli ultimi tre anni sono i seguenti: | Anno, organico medio annuo: [.....],[.....], [.....],[.....], [.....],[.....], Anno, numero di dirigenti [.....],[.....], [.....],[.....], [.....],[.....] |
| 9) | Per l'esecuzione dell'appalto l'operatore economico disporrà dell' attrezzatura, del materiale e dell'equipaggiamento tecnico seguenti: | [.....] |
| 10) | L'operatore economico intende eventualmente subappaltare ⁽³⁷⁾ la seguente quota (espressa in percentuale) dell'appalto: | [.....] |
| 11) | Per gli appalti pubblici di forniture : L'operatore economico fornirà i campioni, le descrizioni o le fotografie dei prodotti da fornire, non necessariamente accompagnati dalle certificazioni di autenticità, come richiesti; se applicabile, l'operatore economico dichiara inoltre che provvederà a fornire le richieste certificazioni di autenticità. Se la documentazione pertinente è disponibile elettronicamente, indicare: | <input type="checkbox"/> Sì <input type="checkbox"/> No <input type="checkbox"/> Sì <input type="checkbox"/> No (indirizzo web, autorità o organismo di emanazione, riferimento preciso della documentazione): [.....][.....][.....] |
| 12) | Per gli appalti pubblici di forniture : L'operatore economico può fornire i richiesti certificati rilasciati da istituti o servizi ufficiali incaricati del controllo della qualità , di riconosciuta competenza, i quali attestino la conformità di prodotti ben individuati mediante riferimenti alle specifiche tecniche o norme indicate nell'avviso o bando pertinente o nei documenti di gara? In caso negativo , spiegare perché e precisare di quali altri mezzi di prova si dispone: Se la documentazione pertinente è disponibile elettronicamente, indicare: | <input type="checkbox"/> Sì <input type="checkbox"/> No [.....] (indirizzo web, autorità o organismo di emanazione, riferimento preciso della documentazione): [.....][.....][.....] |
| 13) | Per quanto riguarda gli eventuali altri requisiti tecnici e professionali specificati nell'avviso o bando pertinente o nei documenti di gara, l'operatore economico dichiara che: | [.....] |

⁽³⁷⁾ Si noti che se l'operatore economico ha deciso di subappaltare una quota dell'appalto e fa affidamento sulle capacità del subappaltatore per eseguire tale quota, è necessario compilare un DGUE distinto per ogni subappaltatore, vedasi parte II, sezione C.

| | |
|--|---|
| Se la documentazione pertinente eventualmente specificata nell'avviso o bando pertinente o nei documenti di gara è disponibile elettronicamente, indicare: | (indirizzo web, autorità o organismo di emanazione, riferimento preciso della documentazione): [.....][.....][.....] |
|--|---|

D: SISTEMI DI GARANZIA DELLA QUALITÀ E NORME DI GESTIONE AMBIENTALE (ARTICOLO 87 DEL CODICE)

L'operatore economico deve fornire informazioni solo se i programmi di garanzia della qualità e/o le norme di gestione ambientale sono stati richiesti dall'amministrazione aggiudicatrice o dall'ente aggiudicatore nell'avviso o bando pertinente o nei documenti di gara ivi citati.

| Sistemi di garanzia della qualità e norme di gestione ambientale | Risposta: |
|--|--|
| <p>L'operatore economico potrà presentare certificati rilasciati da organismi indipendenti per attestare che egli soddisfa determinate norme di garanzia della qualità, compresa l'accessibilità per le persone con disabilità?</p> <p>In caso negativo, spiegare perché e precisare di quali altri mezzi di prova relativi al programma di garanzia della qualità si dispone:</p> <p>Se la documentazione pertinente è disponibile elettronicamente, indicare:</p> | <p><input type="checkbox"/> Sì <input type="checkbox"/> No</p> <p>[.....][.....]</p> <p>(indirizzo web, autorità o organismo di emanazione, riferimento preciso della documentazione): [.....][.....][.....]</p> |
| <p>L'operatore economico potrà presentare certificati rilasciati da organismi indipendenti per attestare che egli rispetta determinati sistemi o norme di gestione ambientale?</p> <p>In caso negativo, spiegare perché e precisare di quali altri mezzi di prova relativi ai sistemi o norme di gestione ambientale si dispone:</p> <p>Se la documentazione pertinente è disponibile elettronicamente, indicare:</p> | <p><input type="checkbox"/> Sì <input type="checkbox"/> No</p> <p>[.....][.....]</p> <p>(indirizzo web, autorità o organismo di emanazione, riferimento preciso della documentazione): [.....][.....][.....]</p> |

Parte V: Riduzione del numero di candidati qualificati (ARTICOLO 91 DEL CODICE)

L'operatore economico deve fornire informazioni solo se l'amministrazione aggiudicatrice o l'ente aggiudicatore ha specificato i criteri e le regole obiettivi e non discriminatori da applicare per limitare il numero di candidati che saranno invitati a presentare un'offerta o a partecipare al dialogo. Tali informazioni, che possono essere accompagnate da condizioni relative ai (tipi di) certificati o alle forme di prove documentali da produrre eventualmente, sono riportate nell'avviso o bando pertinente o nei documenti di gara ivi citati.

Solo per le procedure ristrette, le procedure competitive con negoziazione, le procedure di dialogo competitivo e i partenariati per l'innovazione:

L'operatore economico dichiara:

| Riduzione del numero | Risposta |
|---|---|
| Di soddisfare i criteri e le regole obiettivi e non discriminatori da applicare per limitare il numero di candidati, come di seguito indicato: | [.....] |
| Se sono richiesti determinati certificati o altre forme di prove documentali, indicare per ciascun documento se l'operatore economico dispone dei documenti richiesti: | <input type="checkbox"/> Sì <input type="checkbox"/> No ⁽³⁹⁾ |
| Se alcuni di tali certificati o altre forme di prove documentali sono disponibili elettronicamente ⁽³⁸⁾ , indicare per ciascun documento : | (indirizzo web, autorità o organismo di emanazione, riferimento preciso della documentazione): [.....][.....][.....] ⁽⁴⁰⁾ |

Parte VI: Dichiarazioni finali

Il sottoscritto/i sottoscritti dichiara/dichiarano formalmente che le informazioni riportate nelle precedenti parti da II a V sono veritiere e corrette e che il sottoscritto/i sottoscritti è/sono consapevole/consapevoli delle conseguenze di una grave falsa dichiarazione, ai sensi dell'articolo 76 del DPR 445/2000.

Ferme restando le disposizioni degli articoli 40, 43 e 46 del DPR 445/2000, il sottoscritto/i sottoscritti dichiara/dichiarano formalmente di essere in grado di produrre, su richiesta e senza indugio, i certificati e le altre forme di prove documentali del caso, con le seguenti eccezioni:

- a) se l'amministrazione aggiudicatrice o l'ente aggiudicatore hanno la possibilità di acquisire direttamente la documentazione complementare accedendo a una banca dati nazionale che sia disponibile gratuitamente in un qualunque Stato membro ⁽⁴¹⁾, oppure*
- b) a decorrere al più tardi dal 18 aprile 2018 ⁽⁴²⁾, l'amministrazione aggiudicatrice o l'ente aggiudicatore sono già in possesso della documentazione in questione.*

Il sottoscritto/i sottoscritti autorizza/autorizzano formalmente [nome dell'amministrazione aggiudicatrice o ente aggiudicatore di cui alla parte I, sezione A] ad accedere ai documenti complementari alle informazioni, di cui [alla parte/alla sezione/al punto o ai punti] del presente documento di gara unico europeo, ai fini della [procedura di appalto: (descrizione sommaria, estremi della pubblicazione nella Gazzetta ufficiale dell'Unione europea, numero di riferimento)].

Data, luogo e, se richiesto o necessario, firma/firme: [.....]

⁽³⁸⁾ Indicare chiaramente la voce cui si riferisce la risposta.

⁽³⁹⁾ Ripetere tante volte quanto necessario.

⁽⁴⁰⁾ Ripetere tante volte quanto necessario.

⁽⁴¹⁾ A condizione che l'operatore economico abbia fornito le informazioni necessarie (indirizzo web, autorità o organismo di emanazione, riferimento preciso della documentazione) in modo da consentire all'amministrazione aggiudicatrice o all'ente aggiudicatore di acquisire la documentazione. Se necessario, accludere il pertinente assenso.

⁽⁴²⁾ In funzione dell'attuazione nazionale dell'articolo 59, paragrafo 5, secondo comma, della direttiva 2014/24/UE.

CERTIFICATO DI PUBBLICAZIONE

Si certifica che copia conforme all'originale del presente atto:

1. è posto in pubblicazione all'Albo Pretorio della Sede centrale del Club alpino italiano di Milano per quindici giorni consecutivi **dal 29.12.2022 al 13.01.2023**

il Direttore
(dott. Matteo Canali)



Milano, 29 dicembre 2022